ULTIMA ORA

OPERAȚILE MILITARE DIN GRECIA

Comunicatul italian

Roma, 22 (Rador). — Marele Cartier General al forțelor armate italiene transmite „de undeva din Italia" următorul comunicat oficial cu No. 320:

Pe frontul grec trupele noastre continuând fără încetare înaintarea lor victorioasă, au trecut pretutindeni de granițele albaneze pătrunzând în teritoriul inamic.

Aviația, cu mai mult de 400 avioane de vânătoare, bombardament și de atac în picaj, continuă fără întrerupere să bombardeze și să atace armatele grecești în retragere. Coloane mecanizate, convoiuri și trupe în marș au fost atinse cauzându-se inamicului pierderi enorme.

Porturile Preveza, Arta, Corfu și Paxos au fost bombardate, avariindu-se amenajamentele lor și vapoare inamice. Un vapor a fost incendiat.

In zilele de 20 și 21 Aprilie formațiuni germane au atacat în Mediterana centrală și orientală două convoiuri inamice, scufundând un vas-cisternă de 8.000 tone și un vapor de tonaj mijlociu; alte vapoare au fost avariate.

Formațiunile noastre au bombardat și au atins la Sud vase inamice ancorate și instalațiuni bazei. Un vapor de tonaj mijlociu a fost scufundat.

In Africa de Nord activitate de artilerie și de patrule în zona Tobruk în urma încercărilor izolate de ieșiri ale carelor armate inamice, cu care prilej s'au făcut prizonieri.

La Est de Sollum una din coloanele inamice care încercase să se apropie de pozițiile noastre a fost respinsă, după ce a suferit pierderi grele.

In primele ore ale dimineței de 21 Aprilie forțele navale și aeriene inamice au întreprins o acțiune de bombardament în contra portului Tripoli. Un avion inamic a fost doborît.

In Africa orientală coloanele inamice cari atacă pozițiile noastre în sectorul Dessie au fost energic contraatacate și respinse.

Englezii se retrag luptând, spre un punct de îmbarcare din sudul Greciei

New-York, 22 (Rador). — Corespondentul agenției „Havas" comunică:

După ultimele informații asupra situației din Grecia, armata britanică, compusă din vreo 50-80.000 oameni, se retrage luptând, spre un punct de îmbarcare din sudul Greciei. Flancurile armatei britanice sunt acoperite de eroica infanterie greacă, ce se sacrifică.

Infrângerea aliaților era inevitabilă din a treia zi a campaniei balcanice, când o coloană blindată germană a pătruns spre sud prin trecătoarea dela Monastir.

Pe muntele Olimp, înverșunarea apărătorilor greci și britanici a reușit să evite ca forțele aliate să fie tăiate de tankurile germane, care înaintau în șesul Tessaliei.

Dacă ariergărzile nu reușesc să mențină forțele germane în Grecia centrală, nu rămân decât puține șanse de salvare trupelor australiene, neo-zeelandeze și britanice. In acest caz, mari cantități de echipament motorizat, tunuri, puști, munițiuni și material de tot felul ar trebui să fie considerate ca pierdute.

Grecii luptă cu o înverșunare disperată

Roma, 22 (Rador). — „Popolo di Roma" scrie că manevra italo-germană în vederea încercuirii și nimicirii forțelor anglo-grecești este în plină desfășurare.

Italienii au isgonit pe greci din pozițiunile lor înaintate, obligându-i să primească lupta, iar germanii, după ce au trecut munții Pindului și Olimpului, înaintează în două coloane dintre care una se îndreaptă repede spre sud, ar alta spre apus. Coloana aceasta a și trecut de pasul Metzovo.

O privire supra hărții este suficientă pentru a ne da seama de consecințele acestei manevre.

Grecii luptă cu o înverșunare disperată, dar sfârșitul bătăliei nu mai lasă loc la nicio îndoială, nici chiar după părerea englezilor.

Portul Volos ocupat de trupele germane

Berlin, 22 (Rador). — Agenția D.N.B. transmite:

In ziua de 21 Aprilie, trupele germane, după ce au sfărîmat rezistența nu prea puternică a inamicului, au ocupat portul Volos, situat în sud-est de Larissa.

Un îndrăzneț atac german pe muntele Olimp

Berlin, 22 (Rador). — In luptele de pe muntele Olimp s'au distins în deosebi vânătorii de munte din Marca de Răsărit.

Cu tot focul violent al artileriei inamice, trei grupuri de șoc de vânători de munte au reușit să se urce până la pozițiile înaintate de pe Olimp, la o înălțime de 1000 metri. Ei au străpuns acolo un important sector al apărării și au luat cu asalt fortul dominant din acea regiune.

Grație acestui atac îndrăzneț, carele blindate au reușit să cucerească pozițiunile esențiale de pe Olimp, apărate de trupe neozeelandeze.

Două vase grecești așteaptă, sub presiune, ca să transporte pe Regele George

New-York, 22 (Rador). — Corespondentul agenției „Havas" anunță din Istanbul că două contra-torpiloare grecești sunt ținute de mai multe zile sub presiune, gata de plecare

Aceste vapoare ar avea misiunea de a transporta pe regele George al Greciei, familia regală și diferite alte personalități oficiale spre o destinație necunoscută.

Alte mari atacuri ale aviației germane contra Angliei

Berlin, 22 (Rador). — Puternice formațiuni ale armei aeriene germane atacă din primele ore ale serii de 21 Aprilie, obiectivele importante din punct de vedere al războiului, situate pe insula britanică.

Până la miezul nopții atacul fusese deja executat de circa 100 de avioane.

Primele știri confirmă eficacitatea extrem de violentă a acestor atacuri.

Se semnalează mari și întinse distrugeri și numeroase incendii. Timpul a fost clar și deci vizibilitatea foarte bună.

*

Berlin, 22 (Rador). — Puternice formațiuni de luptă din arma aeriană germană au atacat din nou și cu bune rezultate în noaptea de Luni spre Marți, portul britanic de război Plymouth, anunță agenția D. N. B.

Puternice incendii au fost observate la instalațiile din port și în numeroase cartiere ale orașului. Deasemeni au fost semnalate puternice explozii în diferite părți ale centrelor importante din Plymouth.

Englezii au concentrat numeroase vapoare în portul Gibraltar

Madrid, 22 (Rador). — Corespondentul agenției STEFANI anunță că știrile primite din Gibraltar confirmă că numeroase vase de război și vapoare de comerț britanice sunt concentrate actualmente în portul Gibraltar, unde se află în prezent un vas purtător de avioane, un cuirasat, un crucișător și 7 contratorpiloare, precum și 25 de vapoare de comerț.

D. Matsuoka s'a înapoiat la Tokio

D-sa s'a dus la Președinția consiliului spre a face un expozeu asupra rezultatelor călătoriei în Europa

Tokio, 22 (Rador) — *Corespondentul agenției D. N. B. anunță:*

D. Matsuoka, ministrul de externe al Japoniei, pleacă Marți dimineață cu avionul spre Tokio, unde va ateriza în cursul după amiezei.

Imediat după sosirea sa în capitală, d. Matsuoka va merge la președinția consiliului de miniștri, unde va lua parte la o ședință extraordinară a consiliului de miniștri, în fața căruia va face o dare de seamă asupra rezultatelor dobândite în cursul călătoriei sale în Europa, care a durat în total 40 de zile.

*

Moscova, 22 (Rador). — *Corespondentul agenției „Stefani" anunță:*

Inainte de a părăsi gara de frontieră Manciuli, d. Matsuoka, ministrul afacerilor străine japoneze, a trimis d-lor Stalin și Molotov telegrame în care le mulțumește pentru ospitalitatea ce i-au dat adăugând că va păstra cea mai bună amintire despre colaborarea lor rodnică.

*

Tokio, 22 (Rador). — *D. Matsuoka, ministrul afacerilor străine, a sosit, Marți dimineața, pe aerodromul militar din Takikava.*

La descinderea din avion, d-sa a fost salutat de principele Konoye, președintele de consiliu, precum și de reprezentanți ai ministerului de externe și ai armatei.

Se aflau deasemeni de față ambasadorii Germaniei, Italiei și Rusiei sovietice

D. Matsuoka s'a dus imediat la președinția consiliului, unde va face un expozeu asupra rezultatelor călătoriei sale în Europa.

O ședință extraordinară a consiliului secret de stat al Japoniei

Se va examina chestiunea ratificării pactului cu Rusia

Tokio, 22 (Rador). — Corespondentul agenției D. N B. comunică:

Cercurile bine informate declară că Joi se va întruni consiliul secret de stat spre a examina, în cursul unei ședințe etraordinare, chestiunea ratificării pactului de neutralitate semnat între Japonia și U. R. S. S.

Ratificarea pactului, după cum anunță agenția „Domei", ar urma să se producă în cel mult câteva zile.

Incendii catastrofale in Statele-Unite

New York, 22 (Rador). — Coespondentul agenției D. N. B. anunță:

Incendiile de păduri, care pustiesc întinse regiuni din statul New Jersey, sunt cele mai puternice dintre toate cele înregistrate până acum.

Focul amenință orașele Cassville și Lauvelton.

Până acum au fost complet distruse de incendii peste 12.000 pogoane de păduri și cel puțin o sută de case.

Numărul victimelor se ridică la un mort și 50 răniți.

Pagubele sunt evaluate la 2 milioane dolari.

Adânc îndureraţi: Maria şi Nicolae, părinţi, Smaranda, Marin, Remus, soră şi fraţi, familia Marin Zamfirescu, unchiu, cu copiii, Marcela şi Romulus, familia Fănică Vasilescu, unchiu, cu copiii, Ionel şi Lia, familia George Loga, unchiu, cu copiii, Marioara, Gheorghe, Nelu şi Titel, familia Nicu Rădulescu, unchiu, cu soţia, Ecaterina, Ioniţă Zamfirescu, bunic, Ana Hurduc, bunică, şi prietenele ei bune Marcela Lupaşcu şi Iulia Mosora, precum şi camaradele de şcoală şi cunoscuţii ce am iubit-o, anunţă cu durere moartea prematură a scumpei lor

Neluţa (Ana) Zamfirescu

Studentă anul I Academia Comercială, în etate de 20 ani

Inmormântarea va avea loc în ziua de 23 Aprilie, ora 14, la cimitirul sf. Gheorghe din com. Greceanca-Buzău.

Cei ce au iubit-o şi apreciat calităţile şi sufletul ei nobil, sunt rugaţi să ia parte la trista ceremonie a înmormântării.

6968

Profund îndureraţi Gheorghe I. Constantin cu soţia şi copii, frate, Petre I. Constantin cu copii, frate, Hristu I. Constantin cu soţia şi copii, frate, Elena I. Constantin, sora, Haralambie şi Elisabeta Papafloratu cu copii, cumnat şi sora Const. şi Andronichi Angheletache, cumnat şi sora Aneta C. Constantin cu copii, cumnata şi nepoate Zoiţa I. Melano, mătuşa, au durerea să vă aducă la cunoştinţă încetarea din viaţă a mult regretatului

Nicolae I. Constantin

Mare comerciant de pescărie şi econom de vite din Com. Sf. Gheorghe Jud. Tulcea

decedat la Galaţi în ziua de 19 Aprilie 1941.

Inhumarea va avea loc în ziua de 23 Aprilie 1941 în comuna Sf. Gheorghe-Tulcea.

Doamnele Demetra Igescu şi Ana Mânduţianu Mihăilescu, mama şi soţia celui ce a fost

G. Dem. Mihăilescu

PRIM PREŞEDINTE DE TRIBUNAL, ASISTENT LA INALTA CURTE DE CASAŢIE ŞI JUSTIŢIE

mort la 35 ani

anunţă parastasul de un an, care se va oficia la Bârlad, Joi 24 Aprilie a. c. orele 11, la Biserica Domnească şi Cimitirul Eternitatea, unde se afla mormântul lui.

2

Elena şi Theodor Vrăbiescu părinţi, cu aceiaşi profundă şi nemărginită durere aduc la cunoştinţa rudelor, prietenilor şi cunoştinţelor că Joi 24 Aprilie, ora 10½, se va oficia la Biserica Floreasca din Calea Dorobanţilor, apoi la Cimitirul Bellu, figura 23 şi pâinea zilnică din str. Romană, parastasul de 3 luni al scumpei, dragei şi în veci neuitatei lor unica fiică

JEANA-EUGENIA STĂTESCU

Profesoară

Dr. în drept dela Universitatea din Paris

Cine a preţuit-o, iubit, şi-şi mai reamintesc de ea, sunt rugaţi a lua parte la această pioasă ceremonie.

1

S'au scurs patru ani de când ceea mai sublimă mamă a închis ochii ei blânzi pentru totdeauna.

Amintirea duioasă a celei care a fost

CHRISTINE Col. Stavrache-Cerna

(născută Romano)

rămâne pentru toţi urmaşii ei pildă vie de sacrificiu.

Dormi liniştită mamă, lacrămile copiilor tăi te veghează!

60

Suntem în aceeaş nesfârşită şi sdrobitoare suferinţă, prin pierderea scumpului şi dragului nostru

Julien Coca Brucker

Student la Politehnică

în vârstă de 24 ani

Se împlinesc **doi ani** de când moartea nemiloasă ni l-a răpit dintre noi, lăsându-ne pentru vecie cu inimile sfâşiate.

Ruga pentru pomenirea sufletului său bun s'a săvârşit **Luni 21 Aprilie a. c., ora 11 a. m.** precis, în Sinagoga „Credinţa" din Parcul Radorin, Str. A. No. 18, iar **Miercuri 23 Aprilie a. c., ora 11 a. m.** precis sfinţirea pietrei funerare la mormântul său din Cimitirul Filantropia.

O lacrimă pentru el.

Familia Max Brucker

D-na Ana V. Ioanne cu aceiaşi durere în suflet face cunoscut rudelor şi prietenilor că Miercuri, 23 Aprilie 1941, ora 11 a. m. se va oficia parastasul de 4 ani al mult regretatului ei soţ

Vasile Ath. Ioanne

în biserica Sf-ţii Împăraţi Constantin şi mama sa Elena din str. Popa Nan, apoi la Capela Ioanne din Cimitirul Bellu.

54

Doamna Constanţa C. Hiott, Domnul Dinu C. Hiott adânc mişcaţi de toată simpatia pe care rudele, prietenii şi cunoscuţii lor le-au arătat-o cu ocaziunea dureroasei pierderi a mult iubitului lor soţ şi părinte

CONSTANTIN HIOTT

le aduc pe această cale mulţumirile şi recunoştinţa lor.

43

Doamna Florica Dr. C. Demetrian cu copiii Marcela şi Gheorghe şi familiile înrudite ţin să aducă mulţumiri pe această cale: Domnului Ministru al Sănătăţii, Direcţiunei Casei Centrale a Asigurărilor Sociale precum şi întregului personal, Domnului Decan al facultăţii de medicină, Colegiului medicilor, Direcţiunei Soc. Govora-Călimăneşti, funcţionarilor şi colegilor medici, Soc. Studenţilor în medicină, Institutul Sft. Maria, precum şi tuturor care prin prezenţă, scrisori sau telegrame au exprimat condoleanţe pentru ireparabila şi profunda noastră durere prin pierderea scumpului nostru

DOCTOR C. DEMETRIAN

65

Adânc îndureraţi: Eliza Moisescu, Constantin Popescu, Căpitan Preotu A. Micu, avocat Mihail Popescu cu Nadejdea şi copiii lor, fraţi şi cumnată, Maria şi Vasile Mateescu, nepoţi, Eufrosina şi Mihail Bărbulescu, unchi, Nicolae V. Georgescu şi Evdochia, veri, Pia Bobe, văr, precum şi toate familiile înrudite au nemărginita durere de a aduce la cunoştinţa tuturor celor cari au cunoscut-o şi-au iubit-o încetarea din viaţă a prea scumpei lor

VICTORIA POPESCU

Ceremonia înmormântărei va avea loc în ziua de 23 Aprilie curent, orele 16, la Cimitirul Colentina (Reînvierea) în a cărui capelă trupul neînsufleţit a fost depus. Rugaţi-vă pentru dânsa.

2

Adânc îndureraţi, Margareta şi Niculae împreună cu familiile înrudite, anunţă încetarea din viaţă după o grea suferinţă a scumpului lor soţ şi părinte

Ioan I. Bălău

proprietar în vârstă de 60 ani decorat cu mai multe ordine.

Inmormântarea a avut loc Luni 21 Aprilie 1941 la locul de veci dela Cimitirul Reînvierea.

14

Adânc îndureraţii: Maria şi Nicu Donciu, Puia şi Ing. I. Donciu, Puica şi Cpt. Alex. Donciu, Neti şi Ing. D. Donciu, Neti şi Cpt. Luculescu, Ticu Donciu, precum şi familiile înrudite anunţă încetarea din viaţă a scumpului lor

NICOLAE DONCIU

Pensionar C. F. R.

Inmormântarea s'a făcut Marţi 22 Aprilie a. c., orele 4 p. m., la Cimitirul Sft. Vineri.

Corpul neînsufleţit fusese depus în capela cimitirului.

Indureratele Sofia Mateescu şi Lina Niculescu cu copiii şi întreaga familie, nepoţi, nepoate, veri şi verişoare, anunţă încetarea din viaţă a scumpei lor surori

IRINA-ELENA ANASTASIU

(fostă SECELEANU)

în etate de 85 ani.

Inmormântarea s'a făcut în ziua de 20 Aprilie, ora 15, la Cimitirul Sf. Vineri.

Cortegiul a pornit din B-dul Cuza str. II No. 4.

68

Adânc îndureraţii: Elena soţie, Paula Condeescu cu copii, Florica şi Chiriţă Ciortan, Constanţa şi Constantin Iorgulescu cu copii, Lili şi Ioan Porteli cu copii, Maria şi Ionel Hanulescu cu copii, Nety şi George Dumitrescu cu copii, Zoica şi Petre Constantinescu cu copii, Cela şi Petruş, Jipa; fiice, fiu, gineri, noră, nepoate şi nepoţi precum şi familiile înrudite au nemărginita durere de a aduce la cunoştinţă încetarea din viaţă a mult iubitului lor

Marin Hanulescu

fost primar onorific al com. I. C. Brătianu

Ceremonia înmormântărei a avut loc în ziua de 21 Aprilie curent, ora 14 la cimitirul din com. I. C. Brătianu Făurei.

Adânc îndureraţi: Elisabeta presbitera; Margareta şi Lt. Colonel Ioan Grosu cu Otilia Octavian şi Margareta; Anastase, Nicu şi Maura, Petre şi Constanţa, Marioara şi Ioan, fii, fiice, gineri şi nurori, nepot şi nepoate, Iorgu frate, Galina şi Polixenia surori, precum şi familiile înrudite au nemărginita durere de a anunţa pierderea prea scumpului lor

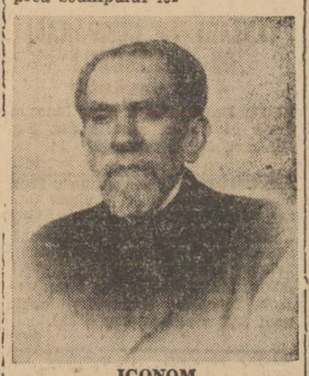

ICONOM

Toma D. Protopopescu

fost Protoereu al Jud. Constanţa şi Paroh al Bisericei Adormirea din Constanţa.

Stins din viaţă în ziua de 20 Aprilie orele 2, în vârstă de 70 ani.

Serviciul religios s'a oficiat în ziua de Marţi 22 Aprilie orele 14, în Biserica Sf. Alexe, Calea Şerban Vodă, unde se afla depus, iar înhumarea s'a făcut la Cimitirul Iancu Nou, Bălăneanu, Bucureşti.

13

Intristaţi: Aurica şi Iosif părinţi, Gică, Marioara, Viorica şi Titi fraţi, şi întreaga familie cu durere anunţă încetarea din viaţă a scumpului lor

AUREL IONESCU

ICA

în vârstă de 27 ani

decedat pe ziua de 21 Aprilie orele 4 dim. Corpul neînsufleţit se află în capela Cimitirului Isvorul Nou, unde va avea loc înmormântarea la orele 16.

Adânc îndureraţi: Nicu şi Ana, frate şi cumnată, Margareta şi Ion Tecucianu, soră şi cumnat, precum şi familiile înrudite Costică Vasiliu, Florea Georgescu, col. Teodor Marinescu, ing. insp. general Dumitru Popescu, maior Teodor Petrescu, ing. Grigore şi Oreste Trifescu au durerea a anunţa încetarea din viaţă a mult iubitei lor

Matilda P. Anghelescu

(din Alexandria)

Inmormântarea s'a făcut Marţi, 22 Aprilie, ora **2 d. a.**, cortegiul pornind din str. Mihai Bravu 18, la biserica-catedrală şi apoi la cimitirul „Sf. Treime", din oraşul Giurgiu.

Victoria, soţie, Emil cu soţia şi copiii, Elena şi colonel Manu, Octavia şi căpitan Alexandru Fulga, cu durere anunţă înmormântarea iubitului lor

Dimitrie Păunescu-Fulga

Sâmbătă, 19 Aprilie, în comuna Dragosloveni.

53

Anunţăm încetarea din viaţă a scumpului nostru soţ, tată, socru şi bunic

Albin Hahn

88 ani

Profesor de vioară

Inmormântarea s'a făcut Sâmbătă, 19 Aprilie ora 3 din str. Sf. Apostoli 31 la cimitirul catolic (Bellu).

SOCIETATEA „LOCOMOTIVA" A MECANICILOR C. F. R.

anunţă moartea preşedintelui său

Tulea Dumitru

mecanic C. F .R.

Inmormântarea s'a făcut Duminică 20 Aprilie, ora 15 p. m. la cimitirul Sf. Vineri în a cărui capelă se afla depus corpul.

Adânc îndureraţi: Marie Economopol, Gh. Antipa, Miltiade Antipa, Anfi şi Artemis Antipa cu Ify, Melpomene şi Dr. Nicorescu, Watty şi Colonel Petrini cu Gaby şi Mady, Virgil şi Elena Antipa cu Ovidiu şi Afrodita, copii, nurori, gineri şi nepoţi.

Catina Hagiescu-Miriştе, Caliope şi Julieta Stamatopol, Merope şi Michel Bezobrazov, Anţela şi Marie-Yolande Lalu, Viorica şi Dorel Samatopol, nepoţi. Anunţă încetarea din viaţă a scumpei lor

Merope Gh. Antipa

etate 81 ani.

Decedată la 18 Aprilie 1941 în Bucureşti. Inhumarea s'a făcut Luni 21 Aprilie 1941, la Calafat.

Adânc îndureraţi: Dr. I. Cerna soţ, Marius Papadopol cu soţia, nepot, Maior I. Rădulescu cu soţia, locot. col. Ravel Teodor cu soţia, Margareta cpt. Papadopol, Dr. I. Huhulea, C. Ciobanu cu soţia, Jacques Can cu soţia şi familiile înrudite anunţă încetarea din viaţă a scumpei şi în veci neuitatei

ŞTEFANIA Dr. CERNA

născută PAPADOPOL

în vârstă de 55 ani

Serviciul religios s'a oficiat Marţi 22 crt. ora 5 d. a. în capela cimitirului Sfânta Vineri.

12

Adânc întristaţi: Elena soţie, Eugeniu şi Gabriel fii, Maria şi Gheorghe Scarlat soră şi cumnat precum şi familiile: Scarlat, Zissu, Petrov, Simion şi Scripcă au marea durere să anunţe încetarea din viaţă a scumpului lor

Miluţă Simion

Pensionar C. F. R.

în vârstă de 61 ani

decedat în seara de 19 Aprilie 1941.

Ceremonia înmormântării va avea loc Miercuri 23 Aprilie ore 15,30 la Cimitirul Străulești, în Capela căruia se află depus corpul neînsufleţit.

3

In veci nemângâiaţi: Maria şi Ilie Ţepuru, părinţi, subit. G. Badea, frate, Stela soţie; Maria Enescu, bunică, precum şi întreaga familie aduc la cunoştinţă sdrobiţi de durere, prietenilor, camarazilor şi cunoştinţelor, încetarea din viaţă, după o lungă şi grea suferinţă, a bunului lor în veci neuitat

LOCOTENENT

Constantin I. Badea

în etate de 30 ani

din artilerie

fost elev al liceului militar „N. Filipescu".

Ceremonia înmormântării s'a oficiat în ziua de Marţi, 22 Aprilie a. c., în com. Mărăcineni (Muscel). Cortegiul a pornit din com. Valea Mare Podgoria (Muscel).

18

Mult îndureraţi: Dr. Veterinar Theodor Lupaşcu soţ, Stella şi avocat Alex. N. Dumitrescu, Cocuţa şi Lt. Col. Mişu Popescu, fiice şi gineri, dr. Ion Lupaşcu fiu, Sevasta Jilescu soră, Anetta Battin şi Col. C. Lupaşcu cumnaţi, împreună cu familiile înrudite, au nemărginita durere să anunţe încetarea din viaţă, după o lungă şi grea suferinţă a mult iubitei lor

Anicuţa Th. Lupaşcu

(SINICA)

62 ani

decedată în ziua de Duminică 20 Aprilie 1941, ora 5 dim., la locuinţa din str. Roma 16. Inmormântarea s'a făcut Marţi 22 Aprilie orele 17 Cimitirul „Reînvierea" (Colentina).

Corpul neînsufleţit se afla depus în capela Cimitirului.

Elena soţie, inginer Mircea Gheorghiu şi familiile Vintilă Gheorghiu, Alexandru Gheorghiu, Şerban Gheorghiu, Alexandru Şerif Darie, Gheorghe Stănescu, arhitect; Şerban Petrescu-Mogoş, Mihoci, A. Rădulescu, copila Lucreţia Sass, Adela Niculescu şi familiile înrudite, anunţă cu durere încetarea din viaţă a scumpului lor soţ, unchiu şi cumnat

MIHAIL NICULESCU

Pensionar

fost Director la Primăria Capitalei

decedat la 21 Aprilie a. c. ora 8¼ a. m.

Inmormântarea va avea loc Miercuri 23 Aprilie şi se va oficia un serviciu divin la ora 16 la Bis. Bradul Staicu şi apoi la Cimitirul Bellu.

2

In veci neconsolaţii: soţie Maria Enescu, Elena Filimon cu copii, Amalia Constantinescu cu copii, Elena şi Ionel Stoenescu, Eleonora Stoenescu cu copii, fraţi şi surori. Florica Anastasiu soacră, Eliza şi Col. Dobreanu, Eliza Anastasiu cu copii, cumnaţi. Familiile: Rizescu, avocat Huhulescu, Ing. Dascalopol şi col. Marinescu nepoţi, precum şi familiile: Spirache Dumitrescu, Marcella General Enescu, Stoicescu, Teodosiu şi Mateescu, au durerea a anunţa moartea fulgerătoare a scumpului şi în veci neuitatului lor

INGINER

ATHANASE ENESCU

decedat în ziua de 20 Aprilie 1941. Slujba religioasă a înmormântării s'a oficiat în ziua de 22 Aprilie 1941 orele 3 p. m., la domiciliul defunctului din Str. Vasile Lascăr Nr. 128, de unde cortegiul a pornit la cimitirul Sf. Vineri.

6

In veci nemângâiaţii: Iulia şi Zainea Topor, părinţi, Alice, soră, precum şi familiile: Brăcăcescu, Vâscea, Maior Stoian, avocat Despina, Topor, Andrei, Anghelescu, anunţă cu durere încetarea din viaţă după o lungă şi grea suferinţă a scumpei lor

Cornelia Topor

(LILICA)

Vineri 18 Aprilie 1941, orele 11.

Inmormântarea s'a făcut Duminică, 20 Aprilie, orele 15.

Cortegiul a pornit din casa părinţilor, str. Salvator 3, la cimitirul Ghencea.

14

Zdrobiţi de durere: Angela Deculescu cu soţul, profesor Eftimie Mărculescu cu soţia şi fiica, advocat Emanoil Mărculescu cu soţia, Dumitru Mărculescu cu soţia şi copiii, Ermina Teodorescu cu soţul, Constanţa Dancovici cu soţul, advocat Niculae Mărculescu şi Inginer Gheorghe Mărculescu, Marioara Mărculescu cu fiica, precum şi familiile înrudite: dr. Elena Lempp, Ana Constantin cu copii, Ing. Mircea Oteteleşanu cu soţia şi Grigore Roşianu, anunţă încetarea din viaţă a scumpei şi mult devotatei lor mame, mătuşe şi soacră

Irina G. Mărculescu

în etate de 78 ani

Inmormântarea s'a făcut Marţi 22 Aprilie a. c., orele 16.

Corpul neînsufleţit se afla depus la capela Cimitirului Reînvierea.

12

Adânc îndureraţi: Tereza, fiică, Petre şi Elena cu copii Gabriel şi Mariana, fiu nră şi nepoţi, Robert şi Niculina, fiu şi nră, Wilhelmina şi Costin Costea, fiică şi ginere, Venus, fiu, Robert şi Sofia Heichel cu copii, frate, cumnată şi nepoţi, Vladimir Penacov, nepot precum şi familiile înrudite, anunţă stingerea din viaţă a bunei şi dragei lor mame

CHARLOTTE CRECI

în etate de 63 ani

decedată în ziua de 20 Aprilie 1941 la locuinţa sa din Str. Ghiocei 31.

Corpul defunctei a fost depus în Capela Cimitirului Bellu Catolic în dimineaţa zilei de 22 Aprilie 1941, iar înhumarea s'a făcut în după amiaza aceleiaşi zile, la ora 16 precis.

Adânc întristaţii: Petre, soţ, Radu, fiu, Luxiţa mamă, Maria şi Mitică Pelei, soră şi cumnat, Ionel, frate, Aronică şi Lenuţa Negreanu, frate şi cumnată, Mary şi Lenuţa, surori, familiile Breazu, Maior Diaconescu cu copiii şi familiile înrudite au nemărginita durere de a aduce la cunoştinţă încetarea din viaţă după o scurtă suferinţă a prea iubitei lor

Titina P. Georgescu

(născ. NEGREANU)

Ceremonia înmormântării s'a făcut în ziua întâi de Paşti, 20 Aprilie curent, ora 16, la Cimitirul Colentina (Reînvierea) în a cărui capelă trupul neînsufleţit se afla depus.

61

Bujor Cioran soţ, Florica Cioran cumnată, împreună cu familiile înrudite şi prietenii ce-au iubit-o, anunţă cu mare durere pierderea dragei lor

France Cioran

decedată fulgerător după o scurtă dar cumplită suferinţă în ziua de Sâmbătă 19 Aprilie.

Inmormântarea s'a făcut Marţi 22 Aprilie la Cimitirul Belu civil ora 5 p. m.

9

In veci neconsolaţii: Maria, soţie; Marioara şi dr. Ionescu, nră şi fiu; şi familiile Iorgulescu Panait, Angelescu, Constantinescu şi Popovici, anunţă moartea scumpului şi iubitului lor

Alexandru Ionescu

fost cavaler al ordinului Coroana României, fost 25 ani preşedintele breslei zugravi-vopsitori

Inmormântarea s'a făcut Marţi 22 Aprilie 1941 la ora 15 la cimitirul Reînvierea.

10